

公共工程生態檢核注意事項

中華民國 106 年 4 月 25 日行政院公共工程委員會

工程技字第 10600124400 號函訂定

中華民國 108 年 5 月 10 日行政院公共工程委員會

工程技字第 1080200380 號函修正（原名稱「公共工程生態檢核機制」）

- 一、為減輕公共工程對生態環境造成之負面影響，秉生態保育、公民參與及資訊公開之原則，以積極創造優質之環境，爰訂定本注意事項。
- 二、除災後緊急處理、搶修、搶險、災後原地復建、原構造物範圍內之整建或改善、已開發場所、規劃取得綠建築標章之建築工程及維護管理相關工程外，中央政府各機關辦理新建公共工程或直轄市政府及縣（市）政府辦理受中央政府補助比率逾工程建造經費百分之五十之新建公共工程時，需辦理生態檢核作業。
- 三、生態檢核以工程生命週期分為工程計畫核定、規劃、設計、施工及維護管理等作業階段。
- 四、需辦理環境影響評估之重大工程案件，於辦理環境影響評估時，工程計畫核定及規劃階段之檢核作業，可於環評過程中一併辦理，經通過環評審查後，於設計、施工及維護管理階段，配合環評時之環境保護對策進行各作業階段之檢核。
- 五、各工程計畫中央目的事業主管機關依工程規模及性質，得訂定符合機關工程特性之生態檢核機制；另經其認定可簡化生態檢核作業時，得合併辦理不同階段之檢核作業。
- 六、各階段之生態檢核、保育作業，宜由具有生態背景人員配合辦理生態資料蒐集、調查、評析及協助將生態保育之概念融入工程方案並落實等工作。
- 七、生態資料蒐集、調查及評析原則：
 - （一）為記錄及分析生態現況，瞭解施工範圍內之陸水域生態及生態關注區域，作為工程選擇方案及辦理後續生態環境監測之依據，應就工程地點自然環境及工程特性，採取合適之生態資料蒐集或調查方法。

- (二)善用及尊重地方知識，透過訪談當地居民瞭解當地對環境之知識、文化、人文及土地倫理，除補充鄰近生態資訊，為尊重當地文化，可將相關物種列為關注物種，或將特殊區域列為重要生物棲地或生態敏感區域。
 - (三)將生態保育之概念融入工程方案，評估工程擾動對生態環境之影響程度，得依工程量體配置方式及影響範圍繪製生態關注區域圖。
 - (四)為掌握施工過程中環境變動及評估生態保育措施執行成果，於施工前、施工中及完工後驗收前進行生態調查，以適時調整生態保育措施。
- 八、生態保育措施應考量個案特性、用地空間、水理特性、地形地質條件及安全需求等，因地制宜依迴避、縮小、減輕及補償等四項生態保育策略之優先順序考量及實施，四項保育策略定義如下：
- (一)迴避：迴避負面影響之產生，大尺度之應用包括停止開發計畫、選用替代方案等；較小尺度之應用則包含工程量體及臨時設施物(如施工便道等)之設置應避開有生態保全對象或生態敏感性較高之區域；施工過程避開動物大量遷徙或繁殖之時間等。
 - (二)縮小：修改設計縮小工程量體(如縮減車道數、減少路寬等)、施工期間限制臨時設施物對工程周圍環境之影響。
 - (三)減輕：經過評估工程影響生態環境程度，兼顧工程安全及減輕工程對環境與生態系功能衝擊，因地制宜採取適當之措施，如：保護施工範圍內之既有植被及水域環境、設置臨時動物通道、研擬可執行之環境回復計畫等，或採對環境生態傷害較小之工法或材料(如大型或小型動物通道之建置、資材自然化、就地取材等)。
 - (四)補償：為補償工程造成之重要生態損失，以人為方式於他處重建相似或等同之生態環境，如：於施工後以人工營造手段，加速植生及自然棲地復育。

九、生態檢核作業原則：

(一)工程計畫核定階段：本階段目標為評估計畫可行性、需求性及對生態環境衝擊程度，決定採不開發方案或可行工程計畫方案。其作業原則如下：

1. 蒐集計畫施作區域既有生態環境及議題等資料，並由生態背景人員現場勘查記錄生態環境現況及分析工程計畫對生態環境之影響。
2. 依工程規模及性質，計畫內容得考量替代方案，並應將不開發方案納入，評估比較各方案對生態、環境、安全、經濟及社會等層面之影響後，決定採不開發方案或提出對生態環境衝擊較小之可行工程方案。
3. 邀集生態背景人員、相關單位、在地民眾及關心相關議題之民間團體辦理現場勘查，溝通工程計畫構想方案及可能之生態保育原則。
4. 決定可行工程計畫方案及生態保育原則，並研擬必要之生態專案調查項目及費用。

(二)規劃階段：本階段目標為生態衝擊之減輕及因應對策之研擬，決定工程配置方案。其作業原則如下：

1. 組成含生態背景及工程專業之跨領域工作團隊，透過現場勘查，評估潛在生態課題、確認工程範圍及週邊環境之生態議題與生態保全對象。
2. 辦理生態調查及評析，據以研擬符合迴避、縮小、減輕及補償策略之生態保育對策，提出合宜之工程配置方案。
3. 邀集生態背景人員、相關單位、在地民眾及關心相關議題之民間團體辦理規劃說明會，蒐集整合並溝通相關意見。

(三)設計階段：本階段目標為落實規劃作業成果至工程設計中。其作業原則如下：

1. 根據生態保育對策辦理細部之生態調查及評析工作。
2. 根據生態調查、評析成果提出生態保育措施及工程方案，並透過生態及工程人員之意見往復確認可行性後，完成細

部設計。

3. 根據生態保育措施，提出施工階段所需之環境生態異常狀況處理原則，以及生態保育措施自主檢查表。

(四) 施工階段：本階段目標為落實前兩階段所擬定之生態保育對策、措施及工程方案，確保生態保全對象、生態關注區域完好及維護環境品質。其作業原則如下：

1. 開工前準備作業：

(1) 組織含生態背景及工程專業之跨領域工作團隊，以確認生態保育措施實行方案、執行生態評估，以及確認環境生態異常狀況處理原則。

(2) 辦理施工人員及生態背景人員現場勘查，確認施工廠商清楚瞭解生態保全對象位置，並擬定生態保育措施及環境影響注意事項。

(3) 施工計畫書應考量減少環境擾動之工序，並包含生態保育措施，說明施工擾動範圍(含施工便道、土方及材料堆置區)，並以圖面呈現與生態保全對象之相對應位置。

(4) 履約文件應有生態保育措施自主檢查表。

(5) 施工前環境保護教育訓練計畫應含生態保育措施之宣導。

(6) 邀集生態背景人員、相關單位、在地民眾及關心相關議題之民間團體辦理施工說明會，蒐集整合並溝通相關意見。

2. 確實依核定之生態保育措施執行，於施工過程中注意對生態之影響。若遇環境生態異常時，停止施工並調整生態保育措施。施工執行狀況納入相關工程督導重點，完工後列入檢核項目。

(五) 維護管理階段：本階段目標為維護原設計功能，檢視生態環境恢復情況。其作業原則：定期視需要監測評估範圍之棲地品質並分析生態課題，確認生態保全對象狀況，分析工程生態保育措施執行成效。

生態檢核各階段作業流程如附圖。

- 十、為落實公民參與精神，工程主辦機關應於計畫核定至工程完工過程中建立民眾協商溝通機制，說明工程辦理原因、工作項目、生態保育策略及預期效益，藉由相互溝通交流，有效推行計畫，達成生態保育目標。
- 十一、工程主辦機關應將各階段生態檢核資訊公開，公開方式可包含刊登於公報、公開發行之出版品、網站，或舉行記者會、說明會等方式主動公開，或應人民申請提供公共工程之生態檢核資訊。
- 十二、工程主辦機關應填具公共工程生態檢核自評表(附表)，並檢附生態檢核工作所辦理之生態調查、評析、現場勘查及保育對策研擬等過程及結果之文件紀錄。各工程計畫中央目的事業主管機關得參酌工程及生態環境特性訂定相關紀錄格式或作業手冊，以利執行。
- 十三、中央目的事業主管機關應督導各工程計畫執行時落實生態檢核：
 - (一)加強工程全生命週期審核及管控：
 - 1.計畫及規劃設計內容之各審查層級機關應確實審查工程主辦機關生態檢核之自評內容，其中屬政府公共工程計畫與經費審議作業要點第七點應送行政院公共工程委員會審議案件者，應依「基本設計審議要項表」項目檢附生態檢核之審查結果。
 - 2.施工階段辦理施工查核時，應將生態檢核列為施工查核重點項目之一。
 - 3.未依照生態檢核程序進行之計畫或發現影響生態環境引發爭議時，中央目的事業主管機關應要求工程主辦機關立即停止，檢討規劃及工程進行，並提出改進作法。
 - (二)應辦理生態檢核之工程計畫，其中央目的事業主管機關建立統一友善資訊公開平台，應包含下列內容，並將資訊依工程作業階段適時公開：

1. 作業規定：各中央目的事業主管機關及所屬機關建立之生態檢核機制、作業手冊、計畫審核及管控機制。
2. 個案內容及查詢統計：
 - (1) 個案內容：如各工程計畫內容、規劃設計方案、各階段生態檢核資訊（含相關附件）、工程預期效益、執行成效及計畫區域致災紀錄等項目。
 - (2) 查詢統計：生態檢核執行成效統計分析資料。
3. 資源分享：
 - (1) 教育訓練課程資訊及教材。
 - (2) 落實生態檢核機制、公民參與、採用兼顧安全及營造生態環境工法或作法等之示範案例。

十四、 地方政府機關辦理生態檢核得參照本注意事項。

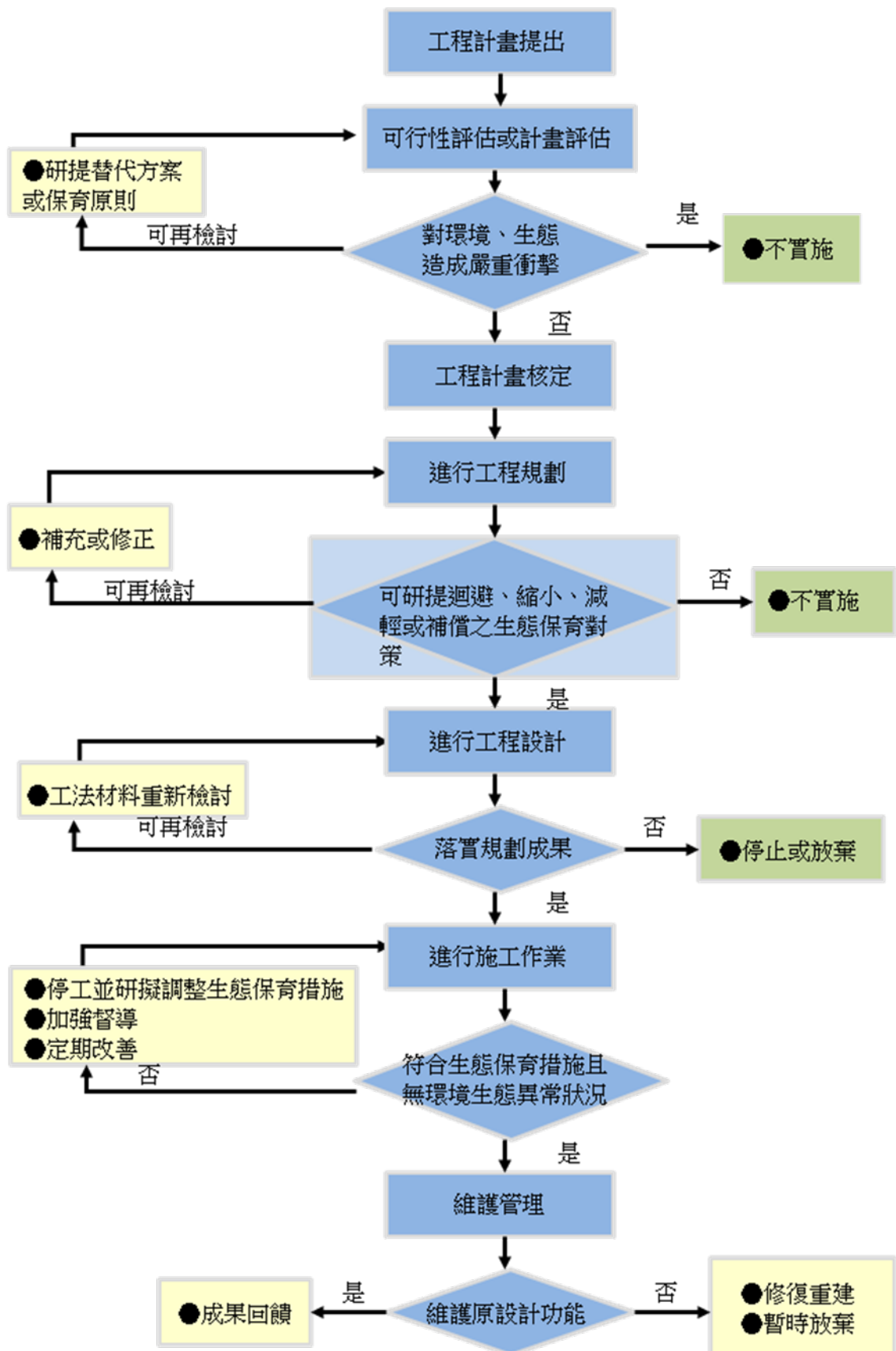

附圖：公共工程生態檢核作業流程

附表 公共工程生態檢核自評表

| | | | | |
|----------|------------|---|--|--|
| 工程基本資料 | 計畫及工程名稱 | | 設計單位 | |
| | 工程期程 | | 監造廠商 | |
| | 主辦機關 | | 營造廠商 | |
| | 基地位置 | 地點：_____市(縣)_____區(鄉、鎮、市)_____里(村)_____鄰 TWD97 座標 X：_____ Y：_____ | 工程預算/經費(千元) | |
| | 工程目的 | | | |
| | 工程類型 | <input type="checkbox"/> 交通、 <input type="checkbox"/> 港灣、 <input type="checkbox"/> 水利、 <input type="checkbox"/> 環保、 <input type="checkbox"/> 水土保持、 <input type="checkbox"/> 景觀、 <input type="checkbox"/> 步道、 <input type="checkbox"/> 其他_____ | | |
| 工程概要 | | | | |
| 預期效益 | | | | |
| 階段 | 檢核項目 | 評估內容 | 檢核事項 | |
| 工程計畫核定階段 | 一、專業參與 | 生態背景人員 | 是否有生態背景人員參與，協助蒐集調查生態資料、評估生態衝擊、擬定生態保育原則？ <input type="checkbox"/> 是 <input type="checkbox"/> 否 | |
| | 二、生態資料蒐集調查 | 地理位置 | 區位： <input type="checkbox"/> 法定自然保護區 <input type="checkbox"/> 一般區 (法定自然保護區包含自然保留區、野生動物保護區、野生動物重要棲息環境、國家公園、國家自然公園、國有林自然保護區、國家重要濕地、海岸保護區…等。) | |
| | | 關注物種及重要棲地 | 1. 是否有關注物種，如保育類動物、特稀有植物、指標物種、老樹或民俗動植物等？ <input type="checkbox"/> 是 _____ <input type="checkbox"/> 否 2. 工址或鄰近地區是否有森林、水系、埤塘、濕地及關注物種之棲地分佈與依賴之生態系統？ <input type="checkbox"/> 是 _____ <input type="checkbox"/> 否 | |

| 階段 | 檢核項目 | 評估內容 | 檢核事項 |
|------------|----------|-------------|--|
| 工程計畫核定階段 | 三、生態保育原則 | 方案評估 | 是否有評估生態、環境、安全、經濟及社會等層面之影響，提出對生態環境衝擊較小的工程計畫方案？ <input type="checkbox"/> 是 <input type="checkbox"/> 否 |
| | | 採用策略 | 針對關注物種及重要生物棲地，是否採取迴避、縮小、減輕或補償策略，減少工程影響範圍？ <input type="checkbox"/> 是 _____ <input type="checkbox"/> 否 |
| | | 經費編列 | 是否有編列生態調查、保育措施、追蹤監測所需經費？ <input type="checkbox"/> 是 _____ <input type="checkbox"/> 否 |
| 工程計畫核定階段 | 四、民眾參與 | 現場勘查 | 是否邀集生態背景人員、相關單位、在地民眾及關心相關議題之民間團體辦理現場勘查，說明工程計畫構想方案、生態影響、因應對策，並蒐集回應相關意見？ <input type="checkbox"/> 是 <input type="checkbox"/> 否 |
| | 五、資訊公開 | 計畫資訊公開 | 是否主動將工程計畫內容之資訊公開？ <input type="checkbox"/> 是 <input type="checkbox"/> 否 |
| | 規劃階段 | 一、專業參與 | 生態背景及工程專業團隊 |
| 二、基本資料蒐集調查 | | 生態環境及議題 | 1. 是否具體調查掌握自然及生態環境資料？ <input type="checkbox"/> 是 <input type="checkbox"/> 否 2. 是否確認工程範圍及週邊環境之生態議題與生態保全對象？ <input type="checkbox"/> 是 <input type="checkbox"/> 否 |
| 三、生態保育對策 | | 調查評析、生態保育方案 | 是否根據生態調查評析結果，研擬符合迴避、縮小、減輕及補償策略之生態保育對策，提出合宜之工程配置方案？ <input type="checkbox"/> 是 <input type="checkbox"/> 否 |
| 四、民眾參與 | | 規劃說明會 | 是否邀集生態背景人員、相關單位、在地民眾及關心相關議題之民間團體辦理規劃說明會，蒐集整合並溝通相關意見？ <input type="checkbox"/> 是 <input type="checkbox"/> 否 |
| 五、資訊公開 | | 規劃資訊公開 | 是否主動將規劃內容之資訊公開？ <input type="checkbox"/> 是 <input type="checkbox"/> 否 |
| 設計階段 | 一、專業參與 | 生態背景及工程專業團隊 | 是否組成含生態背景及工程專業之跨領域工作團隊？ <input type="checkbox"/> 是 <input type="checkbox"/> 否 |
| | 二、設計成果 | 生態保育措施及工程方案 | 是否根據生態評析成果提出生態保育措施及工程方案，並透過生態及工程人員之意見往復確認可行性後，完成細部設計。 <input type="checkbox"/> 是 <input type="checkbox"/> 否 |
| | 三、資訊公開 | 設計資訊公開 | 是否主動將生態保育措施、工程內容等設計成果之資訊公開？ <input type="checkbox"/> 是 <input type="checkbox"/> 否 |

| 階段 | 檢核項目 | 評估內容 | 檢核事項 |
|--------|----------|-------------|---|
| 施工階段 | 一、專業參與 | 生態背景及工程專業團隊 | 是否組成含生態背景及工程背景之跨領域工作團隊? <input type="checkbox"/> 是 <input type="checkbox"/> 否 |
| | 二、生態保育措施 | 施工廠商 | 1. 是否辦理施工人員及生態背景人員現場勘查，確認施工廠商清楚瞭解生態保全對象位置? <input type="checkbox"/> 是 <input type="checkbox"/> 否 2. 是否擬定施工前環境保護教育訓練計畫，並將生態保育措施納入宣導。 <input type="checkbox"/> 是 <input type="checkbox"/> 否 |
| | | 施工計畫書 | 施工計畫書是否納入生態保育措施，說明施工擾動範圍，並以圖面呈現與生態保全對象之相對應位置。 <input type="checkbox"/> 是 <input type="checkbox"/> 否 |
| | | 生態保育品質管理措施 | 1. 履約文件是否有將生態保育措施納入自主檢查? <input type="checkbox"/> 是 <input type="checkbox"/> 否 2. 是否擬定工地環境生態自主檢查及異常情況處理計畫? <input type="checkbox"/> 是 <input type="checkbox"/> 否 3. 施工是否確實依核定之生態保育措施執行，並於施工過程中注意對生態之影響，以確認生態保育成效? <input type="checkbox"/> 是 <input type="checkbox"/> 否 4. 施工生態保育執行狀況是否納入工程督導? <input type="checkbox"/> 是 <input type="checkbox"/> 否 |
| | 三、民眾參與 | 施工說明會 | 是否邀集生態背景人員、相關單位、在地民眾及關心相關議題之民間團體辦理施工說明會，蒐集整合並溝通相關意見? <input type="checkbox"/> 是 <input type="checkbox"/> 否 |
| | 四、資訊公開 | 施工資訊公開 | 是否主動將施工相關計畫內容之資訊公開? <input type="checkbox"/> 是 <input type="checkbox"/> 否 |
| 維護管理階段 | 一、生態效益 | 生態效益評估 | 是否於維護管理期間，定期視需要監測評估範圍之棲地品質並分析生態課題，確認生態保全對象狀況，分析工程生態保育措施執行成效? <input type="checkbox"/> 是 <input type="checkbox"/> 否 |
| | 二、資訊公開 | 監測、評估資訊公開 | 是否主動將監測追蹤結果、生態效益評估報告等資訊公開? <input type="checkbox"/> 是 <input type="checkbox"/> 否 |

公共工程生態檢核機制修正總說明

為減輕公共工程對生態環境造成之負面影響，秉生態保育、公民參與及資訊公開之原則，行政院公共工程委員會於一百零六年四月二十五日訂定「公共工程生態檢核機制」，經累積經驗後，檢討並修正名為「公共工程生態檢核注意事項」，其修正要點如下：

- 一、除無涉生態環境保育議題之相關工程無須辦理生態檢核外，明確規範中央政府各機關補助直轄市及縣（市）政府辦理補助比率逾工程建造經費百分之五十之新建公共工程，需辦理生態檢核作業。（修正規定第二點）
- 二、為減輕對環境生態衝擊之影響，生態保育措施應考量因地制宜。（修正規定第八點）
- 三、為加強源頭管理及早發現並避免造成重大環境問題，於工程計畫核定階段，將計畫開發之必要性及不開發方案納入考量。於施工過程中，若遇環境生態異常時，停止施工並調整生態保育措施。（修正規定第九點）
- 四、明確規範公共工程生態檢核自評表所需檢附之相關附件。（修正規定第十二點）
- 五、新增各工程計畫（含補助地方政府計畫）中央目的事業主管機關應建立審核管控機制及統一友善資訊公開平台之相關作法。（修正規定第十三點）
- 六、新增地方政府機關辦理生態檢核得參照本注意事項。（修正規定第十四點）
- 七、附圖、附表配合修正。

公共工程生態檢核機制修正對照表

| 修正名稱 | 現行名稱 | 說明 |
|---|--|--|
| 公共工程生態檢核 <u>注意事項</u> | 公共工程生態檢核機制 | 修正規定名稱，以符行政規則常用之名稱。 |
| 修正規定 | 現行規定 | 說明 |
| 一、為減輕公共工程對生態環境造成之負面影響，秉生態保育、公民參與及資訊公開之原則，以積極創造優質之環境，爰訂定本 <u>注意事項</u> 。 | 一、為減輕公共工程對生態環境造成的負面影響，秉生態保育、公民參與及資訊公開之原則，以積極創造優質的環境，爰訂定本機制。 | 配合名稱修正並依法制體例酌修文字。 |
| 二、除災後緊急處理、搶修、搶險、災後原地復建、 <u>原構造物範圍內之整建或改善、已開發場所</u> 、規劃取得綠建築標章之建築工程及維護管理相關工程外，中央政府各機關辦理新建公共工程或直轄市政府及縣(市)政府辦理受中央政府補助比率逾工程建造經費百分之五十之新建公共工程時，需辦理生態檢核作業。 | 二、除災後緊急處理、搶修、搶險、災後原地復建、規劃取得綠建築標章之建築工程及維護管理相關工程外，中央政府各機關執行新建工程時，需辦理生態檢核作業。 | 增列原構造物範圍內之整建或改善、已開發場所(位於已開發範圍內，例如既有學校、園區、監獄等範圍內，無涉生態環境保育議題)之相關工程無須辦理生態檢核外，並明確規範中央政府各機關補助直轄市及縣(市)政府辦理補助比率逾工程建造經費百分之五十之新建公共工程，需辦理生態檢核作業。 |
| 三、生態檢核以工程生命週期分為工程計畫核定、規劃、設計、施工及維護管理等作業階段。 | 三、生態檢核以工程生命週期分為工程計畫核定、規劃、設計、施工與維護管理等作業階段。 | 依法制體例酌修文字。 |
| 四、需辦理環境影響評估之重大工程案件，於辦理環境影響評估時，工程計畫核定及規劃階段之檢核作業，可於環評過程中一併辦理，經通過環評審查後，於設計、施工及維護管理階 | 四、需辦理環境影響評估之重大工程案件，於辦理環境影響評估時，工程計畫核定及規劃階段之檢核作業，可於環評過程中一併辦理，經通過環評審查後，於設計、施工與維護管理階 | 依法制體例酌修文字。 |

| | | |
|--|--|--|
| <p>段，配合環評時之環境保護對策進行各作業階段之檢核。</p> | <p>段，配合環評時的環境保護對策進行各作業階段之檢核。</p> | |
| <p>五、各工程計畫中央目的事業主管機關依工程規模及性質，得訂定符合機關工程特性之生態檢核機制；另經其認定可簡化生態檢核作業時，得合併辦理不同階段之檢核作業。</p> | <p>五、各工程計畫中央目的事業主管機關依工程規模與性質，得訂定符合機關工程特性之生態檢核機制；另經認定可簡化生態檢核作業時，得合併辦理不同階段之檢核作業。</p> | <p>明確規範各工程計畫中央目的事業主管機關得自行訂定生態檢核機制，另經其認定可簡化生態檢核作業時，得合併辦理不同階段之檢核作業，並依法制體例酌修文字。</p> |
| <p>六、各階段之生態檢核、保育作業，宜由具有生態背景人員配合辦理生態資料蒐集、調查、評析及協助將生態保育之概念融入工程方案並落實等工作。</p> | <p>六、各階段之生態檢核、保育作業，宜由具有生態背景人員配合辦理生態資料蒐集、調查、評析與協助將生態保育的概念融入工程方案並落實等工作。</p> | <p>依法制體例酌修文字。</p> |
| <p>七、生態資料蒐集、調查及評析原則： (一)為記錄及分析生態現況，瞭解施工範圍內之陸水域生態及生態關注區域，作為工程選擇方案及辦理後續生態環境監測之依據，應就工程地點自然環境及工程特性，採取合適之生態資料蒐集或調查方法。 (二)善用及尊重地方知識，透過訪談當地居民瞭解當地對環境之知識、文化、人文及土地倫理，除補充鄰近生態資訊，為尊重當地文化，可將相關物種列為關注物種，或將特殊區域列為重要生物棲地或生態</p> | <p>七、生態資料蒐集、調查、評析原則： (一)為記錄及分析生態現況，瞭解施工範圍內的陸水域生態及生態關注區域，作為工程選擇方案及辦理後續生態環境監測的依據，應就工程地點自然環境與工程特性，採取合適的生態資料蒐集或調查方法。 (二)善用及尊重地方知識，透過訪談當地居民瞭解當地對環境的知識、文化、人文及土地倫理，除補充鄰近生態資訊，為尊重當地文化，可將相關物種列為關注物種，或將特殊區域列為重要生物棲地或生態</p> | <p>序文、第一款至第三款依法制體例酌修文字。</p> |

| | | |
|---|---|--|
| <p>敏感區域。</p> <p>(三)將生態保育之概念融入工程方案，評估工程擾動對生態環境之影響程度，得依工程量體配置方式及影響範圍繪製生態關注區域圖。</p> <p>(四)為掌握施工過程中環境變動及評估生態保育措施執行成果，於施工前、施工中及完工後驗收前進行生態調查，以適時調整生態保育措施。</p> | <p>敏感區域。</p> <p>(三)將生態保育的概念融入工程方案，評估工程擾動對生態環境的影響程度，得依工程量體配置方式及影響範圍繪製生態關注區域圖。</p> <p>(四)為掌握施工過程中環境變動及評估生態保育措施執行成果，於施工前、施工中及完工後驗收前進行生態調查，以適時調整生態保育措施。</p> | |
| <p>八、<u>生態保育措施應考量個案特性、用地空間、水理特性、地形地質條件及安全需求等，因地制宜</u>依迴避、縮小、減輕及補償等四項生態保育策略之優先順序考量及實施，四項保育策略定義如下：</p> <p>(一)迴避：迴避負面影響之產生，大尺度之應用包括停止開發計畫、選用替代方案等；較小尺度之應用則包含工程量體及臨時設施物(如施工便道等)之設置應避開有生態保全對象或生態敏感性較高之區域；施工過程避開動物大量遷徙或繁殖之時間等。</p> <p>(二)縮小：修改設計縮小工程量體(如縮減車道數、減少路</p> | <p>八、生態保育措施依迴避、縮小、減輕與補償等四項生態保育策略之優先順序考量與實施，四項保育策略定義如下：</p> <p>(一)迴避：迴避負面影響之產生，大尺度之應用包括停止開發計畫、選用替代方案等；較小尺度之應用則包含工程量體與臨時設施物(如施工便道等)之設置應避開有生態保全對象或生態敏感性較高的區域；施工過程避開動物大量遷徙或繁殖的時間等。</p> <p>(二)縮小：修改設計縮小工程量體(如縮減車道數、減少路寬等)、施工期間限制臨時設施物對工程周圍環境的影響。</p> | <p>一、為減輕對環境生態衝擊的影響，爰於序文及第三款增訂生態保育措施因地制宜可考量之因素，並依法制體例酌修文字。</p> <p>二、依法制體例酌修第一款、第二款及第四款文字。</p> |

| | | |
|---|--|--|
| <p>寬等)、施工期間限制臨時設施物對工程周圍環境之影響。</p> <p>(三)減輕：經過評估工程影響生態環境程度，<u>兼顧工程安全及減輕工程對環境與生態系功能衝擊</u>，<u>因地制宜採取適當之措施</u>，如：保護施工範圍內之既有植被及水域環境、設置臨時動物通道、研擬可執行之環境回復計畫等，或採對環境生態傷害較小之<u>工法或材料</u>（如大型或小型動物通道之建置、資材自然化、<u>就地取材</u>等）。</p> <p>(四)補償：為補償工程造成之重要生態損失，以人為方式於他處重建相似或等同之生態環境，如：於施工後以人工營造手段，加速植生及自然棲地復育。</p> | <p>(三)減輕：經過評估工程影響生態環境程度，進行減輕工程對環境與生態系功能衝擊的措施，如：保護施工範圍內之既有植被與水域環境、設置臨時動物通道、研擬可執行之環境回復計畫等，或採對環境生態傷害較小的工法（如<u>設置</u>大型或小型動物通道的建置、資材自然化等）。</p> <p>(四)補償：為補償工程造成的重要生態損失，以人為方式於他處重建相似或等同之生態環境，如：於施工後以人工營造手段，加速植生與自然棲地復育。</p> | |
| <p>九、生態檢核作業原則：</p> <p>(一)工程計畫核定階段：<u>本階段目標為評估計畫可行性、需求性及對生態環境衝擊程度，決定採不開發方案或可行工程計畫方案。其作業原則如下：</u></p> <p>1. 蒐集計畫施作區域既有生態環境及議題等資料，並由生態背景人</p> | <p>九、生態檢核作業原則：</p> <p>(一)各階段作業流程如附圖。</p> <p>(二)工程計畫核定階段：</p> <p>1. 目標：評估計畫對生態環境衝擊程度，決定可行工程計畫方案。</p> <p>2. 作業原則：</p> <p>(1)蒐集計畫施作區域既有生態環境、議題等</p> | <p>一、現行規定第一款調整為第二項。</p> <p>二、現行規定第二款調整為第一項第一款，另為減少單一條文內之階層，調整結構內容，並酌修序文及第二目文字，為加強源頭管理及早發現並避免造成重大環境問題，於工程計畫核定階段，需將審慎評估計畫開發之必要性及不開</p> |

| | | |
|--|---|--|
| <p>員現場勘查記錄生態環境現況及分析工程計畫對生態環境之影響。</p> <p>2. 依工程規模及性質，計畫內容得考量替代方案，並應將不開發方案納入，評估比較各方案對生態、環境、安全、經濟及社會等層面之影響後，決定採不開發方案或提出對生態環境衝擊較小之可行工程方案。</p> <p>3. 邀集生態背景人員、相關單位、在地民眾及關心相關議題之民間團體辦理現場勘查，溝通工程計畫構想方案及可能之生態保育原則。</p> <p>4. 決定可行工程計畫方案及生態保育原則，並研擬必要之生態專案調查項目及費用。</p> <p>(二) 規劃階段：<u>本階段</u>目標為生態衝擊之減輕及因應對策之研擬，決定工程配置方案。其作業原則如下：</p> <p>1. 組成含生態背景及工程專業之跨領域工作團隊，透過現場勘查，評估潛在生態課</p> | <p>資料，並由生態背景人員現場勘查記錄生態環境現況及分析工程計畫對生態環境的影響。</p> <p>(2) 依工程規模、性質，計畫內容得考量替代方案，評估比較各方案對生態、環境、安全、經濟、社會等層面之影響後，再提出對生態環境衝擊較小的可行方案。</p> <p>(3) 邀集生態背景人員、相關單位、在地民眾與關心相關議題之民間團體辦理現場勘查，溝通工程計畫構想方案及可能的生態保育原則。</p> <p>(4) 決定可行工程計畫方案、生態保育原則，並研擬必要之生態專案調查項目及費用。</p> <p>(三) 規劃階段：</p> <p>1. 目標：生態衝擊的減輕及因應對策的研擬，決定工程配置方案。</p> <p>2. 作業原則：</p> <p>(1) 組成含生態背景及工程專業之跨領域工作</p> | <p>發方案納入考量。另依法制體例酌修文字。</p> <p>三、現行規定第三款調整為第一項第二款，第四款調整為第一項第三款，另為減少單一條文內之階層，調整結構內容，並依法制體例酌修文字。</p> <p>四、現行規定第五款調整為第一項第四款，並酌修文字，配合前兩階段(規劃、設計)之文字，除對策外，增列「措施及工程方案」。另為減少單一條文內之階層，調整結構內容，並依法制體例酌修文字。</p> <p>五、酌修第一項第四款第一目(3)文字，為避免如大面積開挖等造成對環境之負面影響，於提送施工計畫書時，應考量減少環境擾動之工序。</p> <p>六、酌修第一項第四款第二目文字，於施工過程中，若遇環境生態異常時，停止施工並調整生態保育措施。</p> <p>七、現行規定第六款調整為第一項第五款，另為減少單一條文內之階層，調整結構內容。</p> |
|--|---|--|

| | | |
|---|---|--|
| <p>題、<u>確認工程範圍及週邊環境之生態議題與生態保全對象。</u></p> <p>2. <u>辦理生態調查及評析</u>，據以研擬符合迴避、縮小、減輕及補償策略之生態保育對策，提出合宜之工程配置方案。</p> <p>3. <u>邀集生態背景人員、相關單位、在地民眾及關心相關議題之民間團體辦理規劃說明會</u>，蒐集整合並溝通相關意見。</p> <p>(三) <u>設計階段：本階段目標為落實規劃作業成果至工程設計中。其作業原則如下：</u></p> <p>1. <u>根據生態保育對策辦理細部之生態調查及評析工作。</u></p> <p>2. <u>根據生態調查、評析成果提出生態保育措施及工程方案，並透過生態及工程人員之意見往復確認可行性後，完成細部設計。</u></p> <p>3. <u>根據生態保育措施，提出施工階段所需之環境生態異常狀況處理原則，以及生態保育措施自主檢查表。</u></p> <p>(四) <u>施工階段：本階段</u></p> | <p>團隊，透過現場勘查，評估潛在生態課題、<u>確認工程範圍及週邊環境的生態議題與生態保全對象。</u></p> <p>(2) <u>辦理生態調查、評析</u>，據以研擬符合迴避、縮小、減輕與補償策略之生態保育對策，提出合宜之工程配置方案。</p> <p>(3) <u>邀集生態背景人員、相關單位、在地民眾與關心相關議題之民間團體辦理規劃說明會</u>，蒐集、整合並溝通相關意見。</p> <p>(四) <u>設計階段：</u></p> <p>1. <u>目標：落實規劃作業成果至工程設計中。</u></p> <p>2. <u>作業原則：</u></p> <p>(1) <u>根據生態保育對策辦理細部之生態調查、評析工作。</u></p> <p>(2) <u>根據生態調查、評析成果提出生態保育措施及工程方案，並透過生態及工程人員的意見往復確認可行性後，完成細部設計。</u></p> | |
|---|---|--|

| | | |
|--|--|--|
| <p>目標為<u>落實前兩階段所擬定之生態保育對策、措施及工程方案</u>，確保生態保全對象、生態關注區域完好及維護環境品質。<u>其作業原則如下：</u></p> <p>1. <u>開工前準備作業</u>：</p> <p>(1) <u>組織含生態背景及工程專業之跨領域工作團隊</u>，以確認生態保育措施實行方案、執行生態評估，以及確認環境生態異常狀況處理原則。</p> <p>(2) <u>辦理施工人員及生態背景人員現場勘查</u>，確認施工廠商清楚瞭解生態保全對象位置，並擬定生態保育措施及環境影響注意事項。</p> <p>(3) <u>施工計畫書應考量減少環境擾動之工序，並包含生態保育措施</u>，說明施工擾動範圍（含施工便道、土方及材料堆置區），並以圖面呈現與生態保全對象之相對應位置。</p> <p>(4) <u>履約文件應有生態保育措施</u></p> | <p>(3) 根據生態保育措施，提出施工階段所需之環境生態異常狀況處理原則，以及生態保育措施自主檢查表。</p> <p>(五) 施工階段：</p> <p>1. 目標：落實前兩階段所擬定之生態保育對策與工法，確保生態保全對象、生態關注區域完好與維護環境品質。</p> <p>2. 作業原則：</p> <p>(1) <u>開工前準備作業</u>：</p> <p>A <u>組織含生態背景及工程專業之跨領域工作團隊</u>，以確認生態保育措施實行方案、執行生態評估，以及確認環境生態異常狀況處理原則。</p> <p>B <u>辦理施工人員及生態背景人員現場勘查</u>，確認施工廠商清楚瞭解生態保全對象位置，並擬定生態保育措施與環境影響注意事項。</p> <p>C <u>施工計畫書</u></p> | |
|--|--|--|

| | | |
|--|---|--|
| <p>自主檢查表。</p> <p>(5) 施工前環境保護教育訓練計畫應含生態保育措施之宣導。</p> <p>(6) 邀集生態背景人員、相關單位、在地民眾及關心相關議題之民間團體辦理施工說明會，蒐集整合並溝通相關意見。</p> <p>2. 確實依核定之生態保育措施執行，於施工過程中注意對生態之影響。<u>若遇環境生態異常時，停止施工並調整生態保育措施。</u>施工執行狀況納入相關工程督導重點，完工後列入檢核項目。</p> <p>(五) 維護管理階段：本階段目標為維護原設計功能，檢視生態環境恢復情況。<u>其作業原則：定期視需要監測評估範圍之棲地品質並分析生態課題，確認生態保全對象狀況，分析工程生態保育措施執行成效。</u></p> <p><u>生態檢核各階段作業流程如附圖。</u></p> | <p>應含生態保育措施，說明施工擾動範圍(含施工便道及土方、材料堆置區)，並以圖面呈現與生態保全對象之相對應位置。</p> <p>D 履約文件應有生態保育措施自主檢查表。</p> <p>E 施工前環境保護教育訓練計畫應含生態保育措施之宣導。</p> <p>F 邀集生態背景人員、相關單位、在地民眾與關心相關議題之民間團體辦理施工說明會，蒐集、整合並溝通相關意見。</p> <p>(2) 確實依核定之生態保育措施執行，於施工過程中注意對生態之影響，以適時調整生態保育措施。施工執行狀況納入相關工程督導重點，完工後列入檢核項目。</p> <p>(六) 維護管理階段：</p> | |
|--|---|--|

| | | |
|---|---|--|
| | <p>1. 目標：維護原設計功能，檢視生態環境恢復情況。</p> <p>2. 作業原則：定期視需要監測評估範圍的棲地品質並分析生態課題，確認生態保全對象狀況，分析工程生態保育措施執行成效。</p> | |
| <p>十、為落實公民參與精神，工程主辦機關應於計畫核定至工程完工過程中建立民眾協商溝通機制，說明工程辦理原因、工作項目、生態保育策略及預期效益，藉由相互溝通交流，有效推行計畫，達成生態保育目標。</p> | <p>十、為落實公民參與精神，工程主辦機關應於計畫核定至工程完工過程中建立民眾協商溝通機制，說明工程辦理原因、工作項目、生態保育策略與預期效益，藉由相互溝通交流，有效推行計畫，達成生態保育目標。</p> | <p>依法制體例酌修文字。</p> |
| <p>十一、工程主辦機關應將各階段生態檢核資訊公開，公開方式可包含刊登於公報、公開發行之出版物、網站，或舉行記者會、說明會等方式主動公開，或應人民申請提供公共工程之生態檢核資訊。</p> | <p>十一、工程主辦機關應將各階段生態檢核資訊公開，公開方式可包含刊登於公報、公開發行之出版物、網站，或舉行記者會、說明會等方式主動公開，或應人民申請提供公共工程之生態檢核資訊。</p> | <p>本點未修正。</p> |
| <p>十二、工程主辦機關應<u>填具公共工程生態檢核自評表(附表)</u>，<u>並檢附生態檢核工作所辦理之生態調查、評析、現場勘查及保育對策研擬等過程及結果之文件紀錄</u>。各工程計畫中央目的事業主</p> | <p>十二、工程主辦機關應將生態檢核工作所辦理之生態調查、評析、現場勘查、保育對策研擬等過程與結果以文件記錄，並填具公共工程生態檢核自評表(附表)。各工程計畫中央目的事業主</p> | <p>明確規範公共工程生態檢核自評表所需檢附之相關附件，並酌修文字。</p> |

| | | |
|---|---|--|
| <p>管機關得參酌工程及生態環境特性訂定相關紀錄格式或作業手冊，以利執行。</p> | <p>管機關得參酌工程及生態環境特性訂定相關紀錄格式或作業手冊，以利執行。</p> | |
| <p>十三、中央目的事業主管機關應督導各工程計畫執行時落實生態檢核：</p> <p>(一)加強工程全生命週期審核及管控：</p> <ol style="list-style-type: none"> 1. 計畫及規劃設計內容之各審查層級機關應確實審查工程主辦機關生態檢核之自評內容，其中屬政府公共工程計畫與經費審議作業要點第七點應送行政院公共工程委員會審議案件者，應依「基本設計審議要項表」項目檢附生態檢核之審查結果。 2. 施工階段辦理施工查核時，應將生態檢核列為施工查核重點項目之一。 3. 未依照生態檢核程序進行之計畫或發現影響生態環境引發爭議時，中央目的事業主管機關應要求工程主辦機關 | | <p>一、<u>本點新增</u>。</p> <p>二、依據立法院一百零八年度中央政府總預算案主決議，應辦理生態檢核之工程計畫，請中央主管機關建立審核管控機制、樹立公共建設之公民參與範例、建立統一友善資訊公開平台，並將資訊依工程作業階段適時公開，未依照生態檢核程序進行之計畫或發現影響生態環境引發爭議時，應立即停止，檢討規劃及工程進行，提出改進作法。</p> |

| | | |
|--|--|--|
| <p>立即停止，檢討規劃及工程進行，並提出改進作法。</p> <p>(二)應辦理生態檢核之工程計畫，其中央目的事業主管機關建立統一友善資訊公開平台，應包含下列內容，並將資訊依工程作業階段適時公開：</p> <ol style="list-style-type: none"> 1. 作業規定：各中央目的事業主管機關及所屬機關建立之生態檢核機制、作業手冊、計畫審核及管控機制。 2. 個案內容及查詢統計： <ol style="list-style-type: none"> (1)個案內容：如各工程計畫內容、規劃設計方案、各階段生態檢核資訊（含相關附件）、工程預期效益、執行成效及計畫區域致災紀錄等項目。 (2)查詢統計：生態檢核執行成效統計分析資料。 3. 資源分享： <ol style="list-style-type: none"> (1)教育訓練課程資訊及教材。 | | |
|--|--|--|

| | | |
|---|--|---|
| <p>(2)落實生態檢核機制、公民參與、採用兼顧安全及營造生態環境工法或作法等之示範案例。</p> | | |
| <p>十四、地方政府機關辦理生態檢核得參照本注意事項。</p> | | <p>一、<u>本點新增</u>。 二、地方政府機關辦理生態檢核得參照本注意事項。</p> |

修正附圖

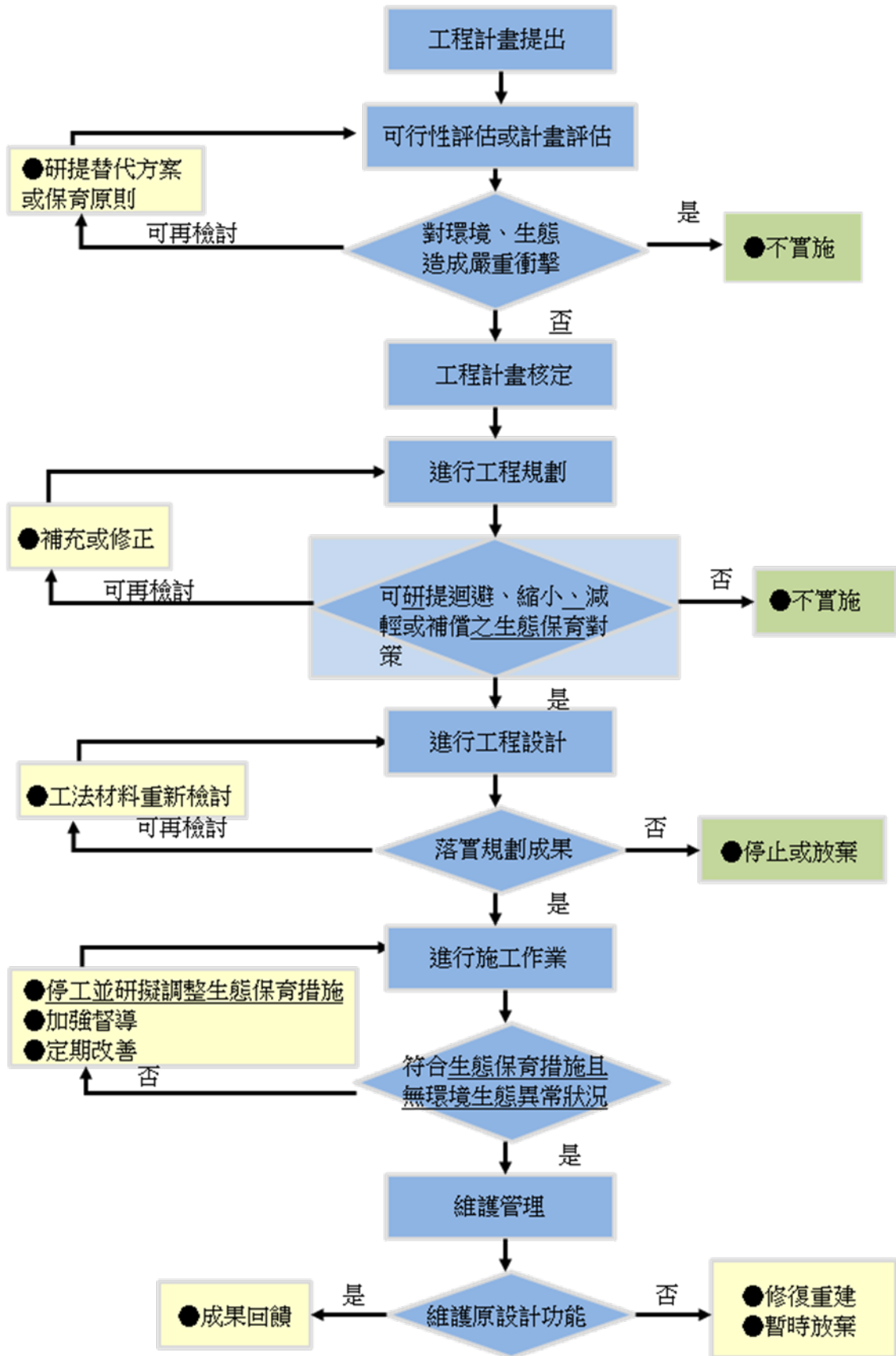

附圖：公共工程生態檢核作業流程

現行附圖

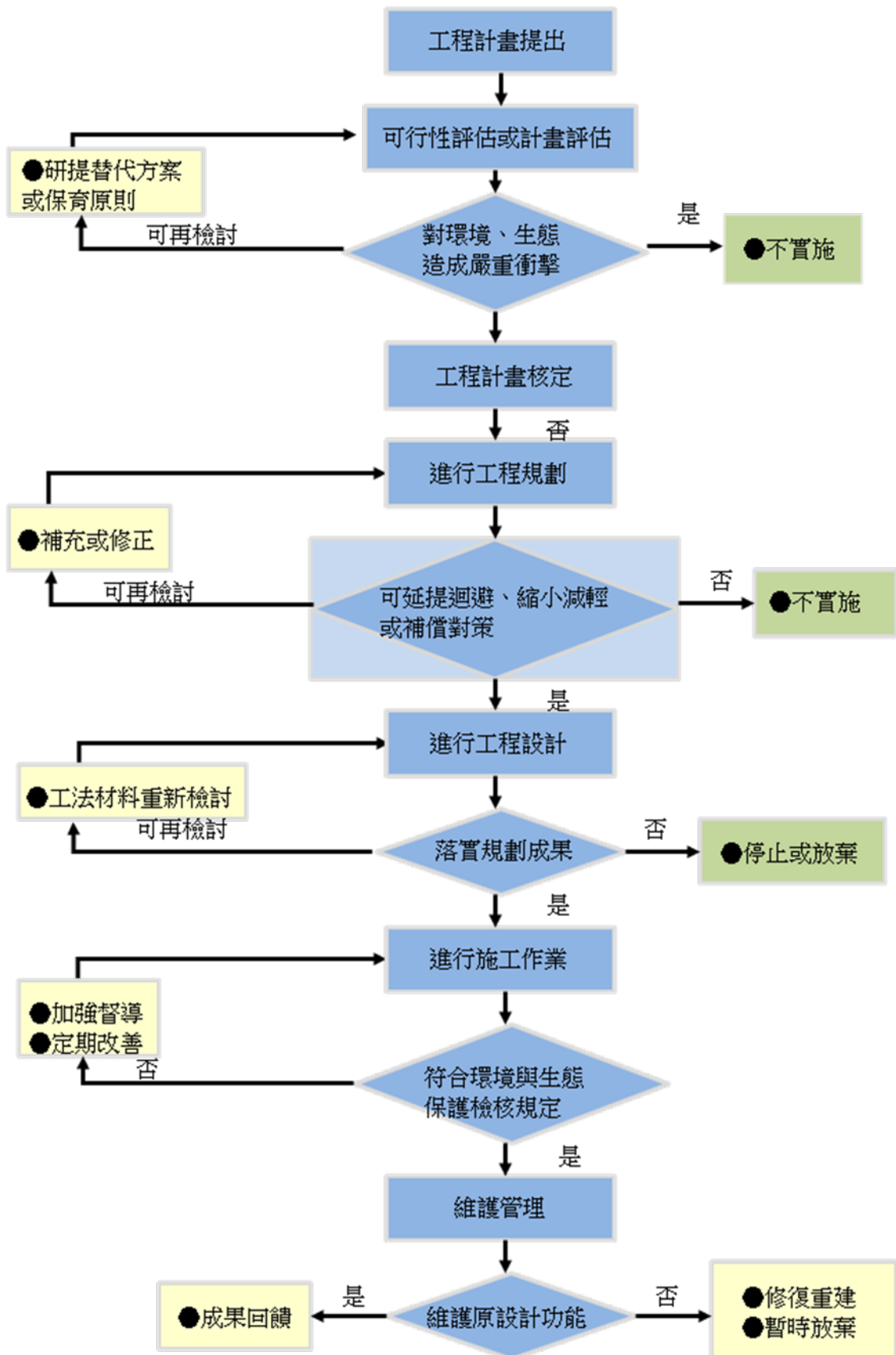

附圖：公共工程生態檢核作業流程

修正附表

附表 公共工程生態檢核自評表

| | | | | |
|----------|------------|---|--|--|
| 工程基本資料 | 計畫及工程名稱 | | 設計單位 | |
| | 工程期程 | | 監造廠商 | |
| | 主辦機關 | | 營造廠商 | |
| | 基地位置 | 地點：_____市(縣)_____區(鄉、鎮、市)_____里(村)_____鄰 TWD97 座標 X：_____ Y：_____ | 工程預算/經費(千元) | |
| | 工程目的 | | | |
| | 工程類型 | <input type="checkbox"/> 交通、 <input type="checkbox"/> 港灣、 <input type="checkbox"/> 水利、 <input type="checkbox"/> 環保、 <input type="checkbox"/> 水土保持、 <input type="checkbox"/> 景觀、 <input type="checkbox"/> 步道、 <input type="checkbox"/> 其他_____ | | |
| | 工程概要 | | | |
| 預期效益 | | | | |
| 階段 | 檢核項目 | 評估內容 | 檢核事項 | |
| 工程計畫核定階段 | 一、專業參與 | 生態背景人員 | 是否有生態背景人員參與，協助蒐集調查生態資料、評估生態衝擊、擬定生態保育原則？ <input type="checkbox"/> 是 <input type="checkbox"/> 否 | |
| | 二、生態資料蒐集調查 | 地理位置 | 區位： <input type="checkbox"/> 法定自然保護區 <input type="checkbox"/> 一般區 (法定自然保護區包含自然保留區、野生動物保護區、野生動物重要棲息環境、國家公園、國家自然公園、國有林自然保護區、國家重要濕地、海岸保護區…等。) | |
| | | 關注物種及重要棲地 | 1. 是否有關注物種，如保育類動物、特稀有植物、指標物種、老樹或民俗動植物等？ <input type="checkbox"/> 是 _____ <input type="checkbox"/> 否 2. 工址或鄰近地區是否有森林、水系、埤塘、濕地及關注物種之棲地分佈與依賴之生態系統？ <input type="checkbox"/> 是 _____ <input type="checkbox"/> 否 | |

| 階段 | 檢核項目 | 評估內容 | 檢核事項 |
|----------|------------|-------------|--|
| 工程計畫核定階段 | 三、生態保育原則 | 方案評估 | 是否有評估生態、環境、安全、經濟及社會等層面之影響，提出對生態環境衝擊較小的工程計畫方案？ <input type="checkbox"/> 是 <input type="checkbox"/> 否 |
| | | 採用策略 | 針對關注物種及重要生物棲地，是否採取迴避、縮小、減輕或補償策略，減少工程影響範圍？ <input type="checkbox"/> 是 _____ <input type="checkbox"/> 否 |
| | | 經費編列 | 是否有編列生態調查、保育措施、追蹤監測所需經費？ <input type="checkbox"/> 是 _____ <input type="checkbox"/> 否 |
| | 四、民眾參與 | 現場勘查 | 是否邀集生態背景人員、相關單位、在地民眾及關心相關議題之民間團體辦理現場勘查，說明工程計畫構想方案、生態影響、因應對策，並蒐集回應相關意見？ <input type="checkbox"/> 是 <input type="checkbox"/> 否 |
| | 五、資訊公開 | 計畫資訊公開 | 是否主動將工程計畫內容之資訊公開？ <input type="checkbox"/> 是 <input type="checkbox"/> 否 |
| 規劃階段 | 一、專業參與 | 生態背景及工程專業團隊 | 是否組成含生態背景及工程專業之跨領域工作團隊？ <input type="checkbox"/> 是 <input type="checkbox"/> 否 |
| | 二、基本資料蒐集調查 | 生態環境及議題 | 1. 是否具體調查掌握自然及生態環境資料？ <input type="checkbox"/> 是 <input type="checkbox"/> 否 2. 是否確認工程範圍及週邊環境之生態議題與生態保全對象？ <input type="checkbox"/> 是 <input type="checkbox"/> 否 |
| | 三、生態保育對策 | 調查評析、生態保育方案 | 是否根據生態調查評析結果，研擬符合迴避、縮小、減輕及補償策略之生態保育對策，提出合宜之工程配置方案？ <input type="checkbox"/> 是 <input type="checkbox"/> 否 |
| | 四、民眾參與 | 規劃說明會 | 是否邀集生態背景人員、相關單位、在地民眾及關心相關議題之民間團體辦理規劃說明會，蒐集整合並溝通相關意見？ <input type="checkbox"/> 是 <input type="checkbox"/> 否 |
| | 五、資訊公開 | 規劃資訊公開 | 是否主動將規劃內容之資訊公開？ <input type="checkbox"/> 是 <input type="checkbox"/> 否 |
| 設計階段 | 一、專業參與 | 生態背景及工程專業團隊 | 是否組成含生態背景及工程專業之跨領域工作團隊？ <input type="checkbox"/> 是 <input type="checkbox"/> 否 |
| | 二、設計成果 | 生態保育措施及工程方案 | 是否根據生態評析成果提出生態保育措施及工程方案，並透過生態及工程人員之意見往復確認可行性後，完成細部設計。 <input type="checkbox"/> 是 <input type="checkbox"/> 否 |
| | 三、資訊公開 | 設計資訊公開 | 是否主動將生態保育措施、工程內容等設計成果之資訊公開？ <input type="checkbox"/> 是 <input type="checkbox"/> 否 |

| 階段 | 檢核項目 | 評估內容 | 檢核事項 |
|--------|----------|-------------|---|
| 施工階段 | 一、專業參與 | 生態背景及工程專業團隊 | 是否組成含生態背景及工程背景之跨領域工作團隊? <input type="checkbox"/> 是 <input type="checkbox"/> 否 |
| | 二、生態保育措施 | 施工廠商 | 1. 是否辦理施工人員及生態背景人員現場勘查，確認施工廠商清楚瞭解生態保全對象位置? <input type="checkbox"/> 是 <input type="checkbox"/> 否 2. 是否擬定施工前環境保護教育訓練計畫，並將生態保育措施納入宣導。 <input type="checkbox"/> 是 <input type="checkbox"/> 否 |
| | | 施工計畫書 | 施工計畫書是否納入生態保育措施，說明施工擾動範圍，並以圖面呈現與生態保全對象之相對應位置。 <input type="checkbox"/> 是 <input type="checkbox"/> 否 |
| | | 生態保育品質管理措施 | 1. 履約文件是否有將生態保育措施納入自主檢查? <input type="checkbox"/> 是 <input type="checkbox"/> 否 2. 是否擬定工地環境生態自主檢查及異常情況處理計畫? <input type="checkbox"/> 是 <input type="checkbox"/> 否 3. 施工是否確實依核定之生態保育措施執行，並於施工過程中注意對生態之影響，以確認生態保育成效? <input type="checkbox"/> 是 <input type="checkbox"/> 否 4. 施工生態保育執行狀況是否納入工程督導? <input type="checkbox"/> 是 <input type="checkbox"/> 否 |
| | 三、民眾參與 | 施工說明會 | 是否邀集生態背景人員、相關單位、在地民眾及關心相關議題之民間團體辦理施工說明會，蒐集整合並溝通相關意見? <input type="checkbox"/> 是 <input type="checkbox"/> 否 |
| | 四、資訊公開 | 施工資訊公開 | 是否主動將施工相關計畫內容之資訊公開? <input type="checkbox"/> 是 <input type="checkbox"/> 否 |
| 維護管理階段 | 一、生態效益 | 生態效益評估 | 是否於維護管理期間，定期視需要監測評估範圍之棲地品質並分析生態課題，確認生態保全對象狀況，分析工程生態保育措施執行成效? <input type="checkbox"/> 是 <input type="checkbox"/> 否 |
| | 二、資訊公開 | 監測、評估資訊公開 | 是否主動將監測追蹤結果、生態效益評估報告等資訊公開? <input type="checkbox"/> 是 <input type="checkbox"/> 否 |

附表 公共工程生態檢核自評表

| | | | | |
|----------|------------|---|--|--|
| 工程基本資料 | 計畫及工程名稱 | | 設計單位 | |
| | 工程期程 | | 監造廠商 | |
| | 主辦機關 | | 營造廠商 | |
| | 基地位置 | 地點：_____市(縣)_____區(鄉、鎮、市)_____里(村)_____鄰 TWD97 座標 X：_____ Y：_____ | 工程預算/經費(千元) | |
| | 工程目的 | | | |
| | 工程類型 | <input type="checkbox"/> 交通、 <input type="checkbox"/> 港灣、 <input type="checkbox"/> 水利、 <input type="checkbox"/> 環保、 <input type="checkbox"/> 水土保持、 <input type="checkbox"/> 景觀、 <input type="checkbox"/> 步道、 <input type="checkbox"/> 其他_____ | | |
| | 工程概要 | | | |
| 預期效益 | | | | |
| 階段 | 檢核項目 | 評估內容 | 檢核事項 | |
| 工程計畫核定階段 | 一、專業參與 | 生態背景人員 | 是否有生態背景人員參與，協助蒐集調查生態資料、評估生態衝擊、擬定生態保育原則？ <input type="checkbox"/> 是 <input type="checkbox"/> 否 | |
| | 二、生態資料蒐集調查 | 地理位置 | 區位： <input type="checkbox"/> 法定自然保護區 <input type="checkbox"/> 一般區 (法定自然保護區包含自然保留區、野生動物保護區、野生動物重要棲息環境、國家公園、國家自然公園、國有林自然保護區、國家重要濕地、海岸保護區…等。) | |
| | | 關注物種及重要棲地 | 1. 是否有關注物種，如保育類動物、特稀有植物、指標物種、老樹或民俗動植物等？ <input type="checkbox"/> 是 _____ <input type="checkbox"/> 否 2. 工址或鄰近地區是否有森林、水系、埤塘、濕地及關注物種之棲地分佈與依賴之生態系統？ <input type="checkbox"/> 是 _____ <input type="checkbox"/> 否 | |

| 階段 | 檢核項目 | 評估內容 | 檢核事項 |
|----------|------------|-------------|--|
| 工程計畫核定階段 | 三、生態保育原則 | 方案評估 | 是否有評估生態、環境、安全、社會、經濟等層面之影響，提出對生態環境衝擊較小的工程計畫方案？ <input type="checkbox"/> 是 <input type="checkbox"/> 否 |
| | | 採用策略 | 針對關注物種及重要生物棲地，是否採取迴避、縮小、減輕或補償策略，減少工程影響範圍？ <input type="checkbox"/> 是 _____ <input type="checkbox"/> 否 |
| | | 經費編列 | 是否有編列生態調查、保育措施、追蹤監測所需經費？ <input type="checkbox"/> 是 _____ <input type="checkbox"/> 否 |
| | 四、民眾參與 | 現場勘查 | 是否邀集生態背景人員、相關單位、在地民眾與關心相關議題之民間團體辦理現場勘查，說明工程計畫構想方案、生態影響、因應對策，並蒐集回應相關意見？ <input type="checkbox"/> 是 <input type="checkbox"/> 否 |
| | 五、資訊公開 | 計畫資訊公開 | 是否主動將工程計畫內容之資訊公開？ <input type="checkbox"/> 是 <input type="checkbox"/> 否 |
| 規劃階段 | 一、專業參與 | 生態背景及工程專業團隊 | 是否組成含生態背景及工程專業之跨領域工作團隊？ <input type="checkbox"/> 是 <input type="checkbox"/> 否 |
| | 二、基本資料蒐集調查 | 生態環境及議題 | 1. 是否具體調查掌握自然及生態環境資料？ <input type="checkbox"/> 是 <input type="checkbox"/> 否 2. 是否確認工程範圍及週邊環境的生態議題與生態保全對象？ <input type="checkbox"/> 是 <input type="checkbox"/> 否 |
| | 三、生態保育對策 | 調查評析、生態保育方案 | 是否根據生態調查評析結果，研擬符合迴避、縮小、減輕與補償策略之生態保育對策，提出合宜之工程配置方案？ <input type="checkbox"/> 是 <input type="checkbox"/> 否 |
| | 四、民眾參與 | 規劃說明會 | 是否邀集生態背景人員、相關單位、在地民眾與關心相關議題之民間團體辦理規劃說明會，蒐集、整合並溝通相關意見？ <input type="checkbox"/> 是 <input type="checkbox"/> 否 |
| | 五、資訊公開 | 規劃資訊公開 | 是否主動將規劃內容之資訊公開？ <input type="checkbox"/> 是 <input type="checkbox"/> 否 |
| 設計階段 | 一、專業參與 | 生態背景及工程專業團隊 | 是否組成含生態背景及工程專業之跨領域工作團隊？ <input type="checkbox"/> 是 <input type="checkbox"/> 否 |
| | 二、設計成果 | 生態保育措施及工程方案 | 是否根據生態評析成果提出生態保育措施及工程方案，並透過生態及工程人員的意見往復確認可行性後，完成細部設計。 <input type="checkbox"/> 是 <input type="checkbox"/> 否 |
| | 三、資訊公開 | 設計資訊公開 | 是否主動將生態保育措施、工程內容等設計成果之資訊公開？ <input type="checkbox"/> 是 <input type="checkbox"/> 否 |

| 階段 | 檢核項目 | 評估內容 | 檢核事項 |
|--------|----------|-------------|---|
| 施工階段 | 一、專業參與 | 生態背景及工程專業團隊 | 是否組成含生態背景及工程背景之跨領域工作團隊? <input type="checkbox"/> 是 <input type="checkbox"/> 否 |
| | 二、生態保育措施 | 施工廠商 | 1. 是否辦理施工人員及生態背景人員現場勘查，確認施工廠商清楚瞭解生態保全對象位置? <input type="checkbox"/> 是 <input type="checkbox"/> 否 2. 是否擬定施工前環境保護教育訓練計畫，並將生態保育措施納入宣導。 <input type="checkbox"/> 是 <input type="checkbox"/> 否 |
| | | 施工計畫書 | 施工計畫書是否納入生態保育措施，說明施工擾動範圍，並以圖面呈現與生態保全對象之相對應位置。 <input type="checkbox"/> 是 <input type="checkbox"/> 否 |
| | | 生態保育品質管理措施 | 1. 履約文件是否有將生態保育措施納入自主檢查? <input type="checkbox"/> 是 <input type="checkbox"/> 否 2. 是否擬定工地環境生態自主檢查及異常情況處理計畫? <input type="checkbox"/> 是 <input type="checkbox"/> 否 3. 施工是否確實依核定之生態保育措施執行，並於施工過程中注意對生態之影響，以確認生態保育成效? <input type="checkbox"/> 是 <input type="checkbox"/> 否 4. 施工生態保育執行狀況是否納入工程督導? <input type="checkbox"/> 是 <input type="checkbox"/> 否 |
| | 三、民眾參與 | 施工說明會 | 是否邀集生態背景人員、相關單位、在地民眾與關心相關議題之民間團體辦理施工說明會，蒐集、整合並溝通相關意見? <input type="checkbox"/> 是 <input type="checkbox"/> 否 |
| | 四、資訊公開 | 施工資訊公開 | 是否主動將施工相關計畫內容之資訊公開? <input type="checkbox"/> 是 <input type="checkbox"/> 否 |
| 維護管理階段 | 一、生態效益 | 生態效益評估 | 是否於維護管理期間，定期視需要監測評估範圍的棲地品質並分析生態課題，確認生態保全對象狀況，分析工程生態保育措施執行成效? <input type="checkbox"/> 是 <input type="checkbox"/> 否 |
| | 二、資訊公開 | 監測、評估資訊公開 | 是否主動將監測追蹤結果、生態效益評估報告等資訊公開? <input type="checkbox"/> 是 <input type="checkbox"/> 否 |